

पोलिंग स्टेशन (POLLING STATION)

(विवेक राय) पी०सी०एस०

एन०एल०एम०टी०

नगर आयुक्त

नगर निगम, काशीपुर

जनपद—ऊधमसिंहनगर (उत्तराखण्ड)

एक कक्ष जिसमें निर्धारित तिथि को निर्धारित मतदाताओं द्वारा निर्धारित टीम के सहयोग से मतदान की व्यवस्था होती है।

आर०पी० एक्ट 1951 की धारा-25 में मतदान केन्द्र का प्राविधान है।

“Provision of polling stations for constituencies.—

The district election officer shall, with the previous approval of the Election Commission, provide a sufficient number of polling stations for every constituency the whole or greater part of which lies within his jurisdiction, and shall publish, in such manner as the Election Commission may direct, a list showing the polling stations so provided and the polling areas or groups of voters for which they have respectively been provided.”

1. यथासम्भव सरकारी, अर्द्धसरकारी भवन में पोलिंग स्टेशन विद्यालय, आगंनबाडी केन्द्र, पंचायत घर आदि में बनाया जाना चाहिए।
2. चुनाव आयोग के नवीनतम आदेश के अनुसार अधिकतम 1500 वोटर एक बूथ में होने चाहिए।
3. पर्वतीय क्षेत्रों में अधिकतम 2 किलोमीटर के क्षेत्र को समाहित करते हुये 300 से कम संख्या के वोटर पर भी बूथ बनाया जा सकता है।
4. विशेष परिस्थितियों में अत्यन्त कम मतदाता संख्या के बूथ भी बनाये जा सकते हैं।

मतदान बूथ इस प्रकार स्थापित किया जाना चाहिए की मतदाता को 2 किलोमीटर से अधिक न चलना पड़े।

विशेष परिस्थिति में ही मतदान क्षेत्र से बाहर बूथ इस प्रकार स्थापित किया जा सकता है कि मतदाता को 2 किलोमीटर से अधिक न चलना पड़े।

प्रयास यह होना चाहिए कि बूथ सड़क से पास हो, तथा भूतल पर हो।

मतदान बूथ के चयन के समय कोई भी क्षेत्र जिसमें मतदाता निवास करते हैं छूटना नहीं चाहिए।

पुलिस स्टेशन, अस्पताल, मंदिर, मजिस्ट्रेट, गुरुद्वारा में बूथ नहीं बनाया जा सकता।

निजी भवन में बूथ नहीं बनाया जा सकता। अपरिहार्य स्थिति में निजी भवन में आर०पी० एक्ट 1951 की धारा 160 के अनुसार बूथ बनाया जा सकता है।

एक भवन में नगरीय क्षेत्र में 4 से अधिक बूथ
ग्रामीण क्षेत्र में 02 से अधिक मतदान बूथ नहीं
बनाये जा सकते।

कुल मतदाता की संख्या को 1000 से विभाजित कर
विधान सभा की बूथों की संख्या का निर्धारण किया
जाता है। बूथों के नाम स्थानीय भाषा में समाचार
पत्र में प्रकाशित कर आम जनमानस को एक
सप्ताह का समय देते हुये आपत्तियां मगाई जाती

LIST OF POLLING STATIONS

For..... (Assembly Constituency comprised within the)
..... Parliamentary Constituency.

S. N. of Polling Station	Locality	Building in which it will be located	Area of the Polling station	Whether there is a separate entrance and exit, if not, reasons	Polling* area	Whether all voters are men only or women only	Total number of voters assigned	Max distance that a voter will have to travel to reach the PS	Remarks
1	2	3	4	5	6	7	8	9	10

1. Total numbers of voters
2. Total number of polling stations proposed.
3. Average number of voters per polling station

Date

District Election Officer/Returning Officer

*Here give names of villages, wards, streets, localities and house numbers and part number of the electoral roll assigned. In case part is split into two polling station, then the serial numbers (not the house numbers) of the voters assigned should be mentioned.

*will not apply in case of Union Territories (1) Andaman and Nicobar Islands, (2) Chandigarh (3) Dadra and Nagar Haveli (4) Lakshadweep (5) Daman and Diu.

जिलानिर्वाचन अधिकारी के स्तर से सभी राजनैतिक दलो, वर्तमान, पूर्व, सांसद विधायक को सूचना देते हुये

एक-एक मतदान बूथ पर परिचर्चा कर आपत्तियों पर सहमति बनाते हुये निर्वाचन आयोग से सहमति लेकर बूथो की सूची जिला निर्वाचन अधिकारी प्रकाशित करते हैं।

SCRUTINY SHEET FOR LIST OF POLLING STATIONS

..... Assembly Constituency of
.....State/UT

1. Date of Poll
2. Total number of voters in the Constituency
 - (a) Men
 - (b) Women
 - (c) Service VotersTotal
3. Number of polling stations required on the basis of an average of 1000 voters per PS.
4. Total number of Polling stations actually provided.
5. Average number of voters per polling station.
6. Numbers of polling station to each of which more than 1200 voters have been assigned indicating the highest number of voters assigned to a polling station.
7. The lowest number of voters assigned to a polling station.
8. Whether the number of voters in respect of each component village or other unit of the polling area has been shown in the list/map.
9. Number of polling station for which the maximum distance that a voter will have to travel is more than 2 kilometres.
10. Whether all the polling areas have been clearly demarcated:
11. Whether serial number of polling stations has been done in a systematic manner:
12. (a) Whether there are any areas predominantly inhabited by electors belonging to SC/ST and other weaker sections of the society
 - (b) If so, the number of polling stations set up separately for them and the total number of electors assigned to each of them
13. Whether any polling station has been proposed to be located in any
 - (a) Private building
 - (b) Temporary structure and if so whether the exact site chosen for the location of the polling station has been clearly indicated in the list
14. Number of polling stations which have less than 20 square meter area:

15. Whether it has been certified that the private buildings do not belong to any of the Candidates, his active workers or known sympathizers.
16. Details of polling stations where more than 4 polling stations in urban areas and more than 2 polling stations in rural areas have been located in the same building
17. Whether it has been certified that all the polling areas within the constituency are covered by the proposed polling stations.
18. (a) Serial numbers of separate polling station provided for women voters
(b) In case of (a) above, whether polling stations for men and women voters of a particular area have been located in the same building
19. Serial number of polling stations which have not been situated in the villages having the largest number of voters
20. Serial number of polling stations which have not been located in any of the villages attached to it:
21. Whether the list has been informally published and discussed with the political parties, etc.
22. When the electoral roll of the Constituency was last intensively revised and whether there is any proposal of such revision again during the year
23. Any other remarks

District Election Officer

Note: Please specify the serial numbers in addition to total number of polling stations against items 6, 7, 12(b), 13, 14, 16, 18, 19 and 20.

CERTIFICATE TO BE FURNISHED ALONG WITH LIST OF POLLING STATIONS

- (i) That the draft list was duly published, objections and suggestions were invited, and discussed with the party representatives and legislators on the lines indicated in the Commission's directions;
- (ii) That all the polling areas within the constituency have been covered in the list;
- (iii) That no building, public or private, which is a temple, church, mosque, Gurudwara or has any religious significance or in respect of which any section of the public may have any legitimate objection, has been proposed as a polling station;
- (iv) That no police station, hospital or dispensary is proposed as a polling station;
- (v) That separate polling stations have been set up in areas, electors of which are predominantly SC/ST and other weaker sections of the society and that no such area has been either left out or linked with areas where electors predominantly belong to forward communities.
- (vi) Where the usual limit of 1500 voters per polling station or the limit of two kilometres beyond which a voter should not ordinarily be required to walk has not been maintained, no better arrangement is practicable;
- (vii) That no private building in the list of polling stations belongs to any political party or is known to belong to any prominent or active member of any of the political parties; and
- (viii) In cases where private buildings have been selected as polling stations, the written consent of the owner for the purpose has been obtained.

Place:

Date:

Signature of District Election Officer /

Returning Officer

NOTICE FOR PUBLICATION OF LIST OF POLLING STATIONS

In pursuance of the provisions of the section 25 of the Representation of the People Act, 1951, I, District Election Officer of District in the State/UT of/Returning Officer hereby provide for Parliamentary / Assembly Constituency with the previous approval of the Election Commission, the polling stations specified in the appended list for the polling areas or groups of voters noted against each.

District Election Officer / Returning Officer
Constituency

Date:

List of polling stations for (Assembly Constituency comprised within the) Parliamentary constituency.

Serial No.	Locality of Polling Station	Building in which it will be located	Polling Area	Whether for all voters or men only or women only
1	2	3	4	5

Date:

District Election Officer / Returning Officer

Place:

Note: Will not apply in the case of Union Territories of (1) Andaman and Nicobar Islands (2) Chandigarh (3) Dadra and Nagar Haveli (4) Lakshadweep (5) Daman and Diu.

एक बार जिला निर्वाचन अधिकारी से मतदान केन्द्रों की सूची प्रकाशित होने उपरान्त

अतिविशेष स्थिति में ही निर्वाचन आयोग की अनुमति से मतदान केन्द्र में परिवर्तन किया जा सकता है।

मतदान केन्द्र के नाम में परिवर्तन हेतु निर्वाचन आयोग की सहमति आवश्यक नहीं है।

सूचना सभी पक्षकारों , राजनैतिक दलों, अभ्यर्थी को देनी अनिवार्य है।

मतदान केन्द्र का औचित्य-स्थापन

भौतिक निरीक्षण कर पूर्व में वर्णित समस्त पहलुओं से बूथ के औचित्य पूर्ण होने को स्थापित कर सूचना मा0 आयोग को भेजी जाती हैं।

सहायक मतदान केन्द्र

जब चुनाव आयोग द्वारा निर्धारित संख्या से अधिक मतदाता किसी एक बूथ पर हो जाते हैं तो मतदान केन्द्र परिसर में ही स्थित एक अन्य कक्ष को सहायक मतदान केन्द्र के रूप में स्थापित किया जाता है।

सहायक मतदान केन्द्र को मतदान केन्द्र की संख्या/क नाम दिया जाता है।

मतदाता सूची में सहायक मतदान केन्द्र के मतदाताओं को चिन्हित करने के लिये सहायक मतदान केन्द्र से अतिरिक्त मतदाताओं से सम्बन्धित पेज या पेज के भाग को काँस निशान से दिखाया जाता है।

विशेष वर्ग के लिये मतदान केन्द्र

- 1- कमजोर समूह के मतदाता के लिये बूथ ।
- 2- कुष्ठ रोग ग्रसित मतदाताओं के लिये बूथ ।
- 3- महिला एवं पुरुष मतदाताओं के लिये अलग-अलग बूथ ।
- 4- गतिशील बूथ ।
- 5- माडल बूथ ।
- 6- दिव्यांग मतदाताओं के लिये विशेष बूथ ।
- 7-अस्थाई मतदान केन्द्र ।

बूथ पर कम से कम आवश्यक सुविधायें

मतदान केन्द्र पर बिजली, पानी, रैम्प, भोजन व्यवस्था आदि की सुविधायें।

स्वास्थ्य सुविधायें।

मतदाता सहायता केन्द्र।

पर्याप्त संकेतक।

शौचालय।

छायादार स्थान।

पर्याप्त स्वयंसेवक।

बच्चों को रखने का स्थान।

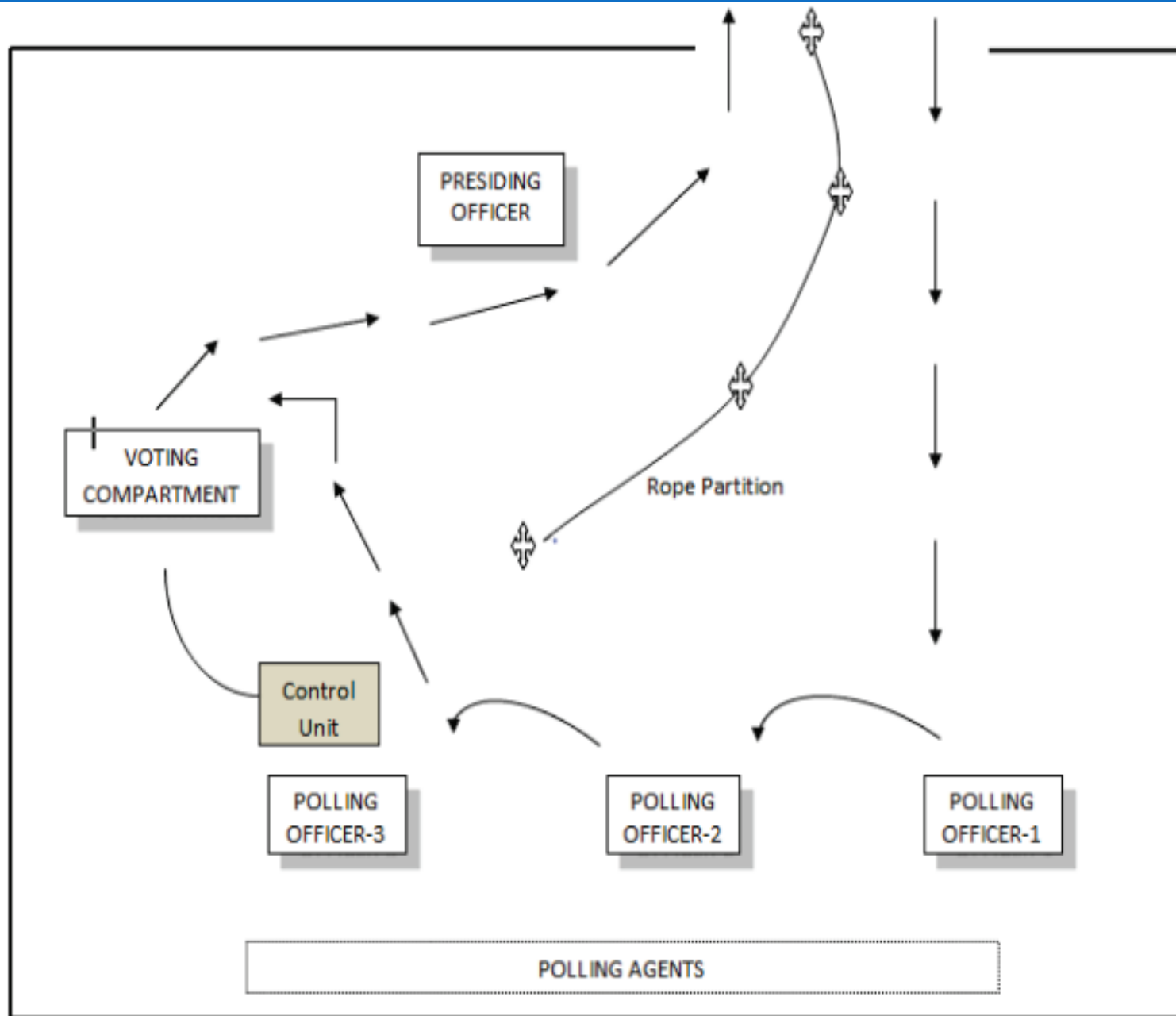

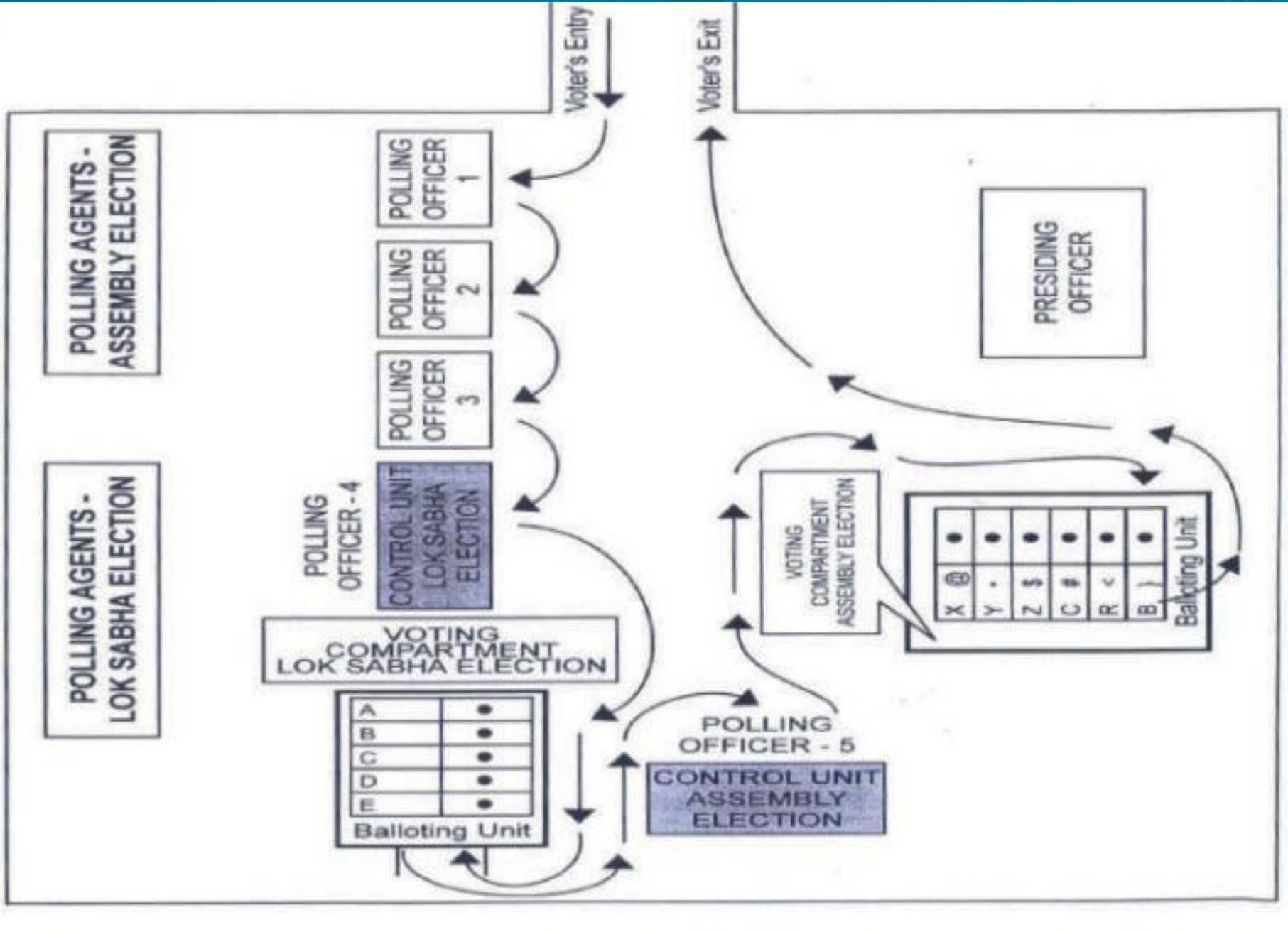

यथा सम्भव कम से कम 20 वर्गमीटर बूथ का क्षेत्रफल होना चाहिए।

02 दरवाजे होने चाहिए।

एक ही दरवाजा होने की दशा में आना जाना के लिये बीच से विभाजन किया जाना चाहिए।

वोटिंग कम्पार्टमेन्ट

मतदान की गोपनीयता बनाये रखने के लिये **24" X 24" X 30" (Length X Width X Height)**. साईज का वोटिंग कम्पार्टमेन्ट होना चाहिए, जो तीन ओर से घिरा एवं एक तरफ से खुला होना चाहिए।

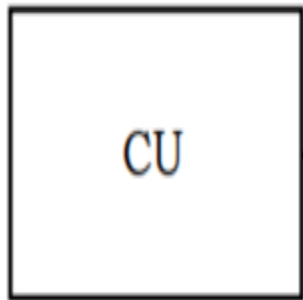

Polling Officer

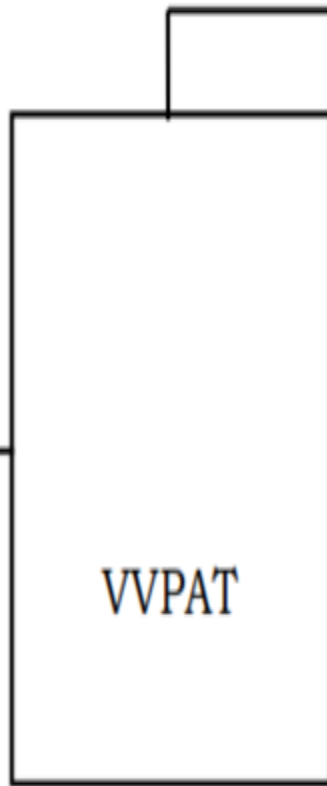

Voting Compartment

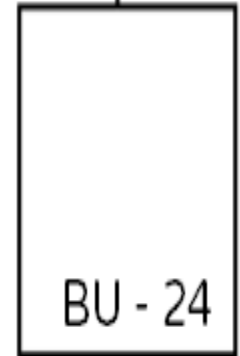
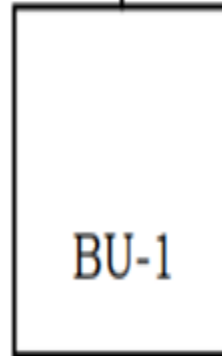

बूथ बैठक व्यवस्था

इस प्रकार से बैठक व्यवस्था होनी चाहिए कि सभी एक दूसरे को देख सकें, वोटिंग कम्पार्टमेंट खिड़की के पास नहीं होना चाहिए।

मतदान अभिकर्ता इस प्रकार से बैठाये जाने चाहिए कि मतदान केन्द्र में मतदाता को घुसते हुये देख सकें।

उनके बैठने का क्रम निम्नानुसार होना चाहिए।

Candidates of recognized National Political Parties;

Candidates of recognized State Political Parties;

Candidates of recognized State Political Parties of other states;

Candidates of Registered Unrecognized Political Parties;

धन्यवाद